



Всероссийская конференция
«Границы науки / границы в науке»

21-22 ноября 2025 г.

Санкт-Петербург

Визуальное + текстовое: исследование мультимодальности почтовой открытки (по материалам корпуса «Пишу тебе»)

Хусяинов Т.М.
Национальный исследовательский
университет «Высшая школа экономики» -
Нижний Новгород, заместитель декана
факультета гуманитарных наук, старший
преподаватель департамента литературы
и межкультурной коммуникации

Мусинова Ю.Д.
Национальный исследовательский
университет «Высшая школа экономики»,
студентка 5 курса образовательной
программы «История»

Публикация подготовлена в ходе проведения
исследования (проект № 24-00-004
«Динамика коммуникативных практик в почтовой
переписке (на материале корпуса
«Пишу тебе»)») в рамках Программы
«Научный фонд Национального
исследовательского университета
«Высшая школа экономики» (НИУ ВШЭ)».

Многогранность почтовой открытки: текстовое и визуальное, делает открытку ценным объектом для историков, лингвистов, культурологов и визуальных исследований: она фиксирует не только слова, но и визуальные представления, эстетические нормы, общественные ожидания и изменяющиеся формы коммуникации.

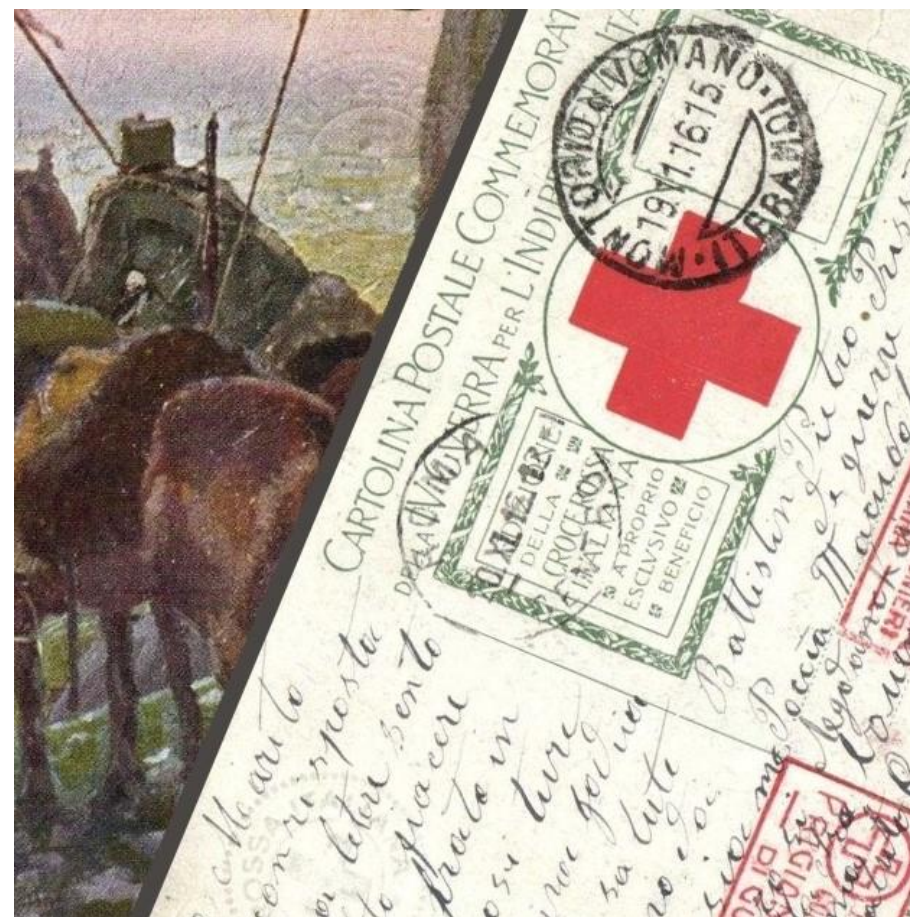

Эмпирическую основу нашего исследования составляет цифровой корпус почтовых открыток «Пишу тебе», который объединяет в себе 59325 объектов. Большинство открыток написано на русском языке, остальные – на более 30 иностранных языках. Самая ранняя почтовая открытка в корпусе была отправлена в 1875 году, самая поздняя – в 2025 году.



Текстовая и визуальная составляющие не просто сопутствуют друг другу, а могут создавать смысловую композицию, в которой:

- визуальное задаёт фон ожиданий, определяет представление, создает визуальный контекст, в который помещается текст;
- текст выступает комментарием, личным высказыванием, корректором или даже ироничным замечанием к визуальному;
- оба компонента вместе формируют восприятие открытки как целостного акта коммуникации: что отправитель хочет показать, а что – сказать;
- иллюстрация и текст могут быть никак не связаны между собой, и быть подобраны случайно, что также способно влиять на восприятие послания.



«Я завтра еду в Ташкент...»

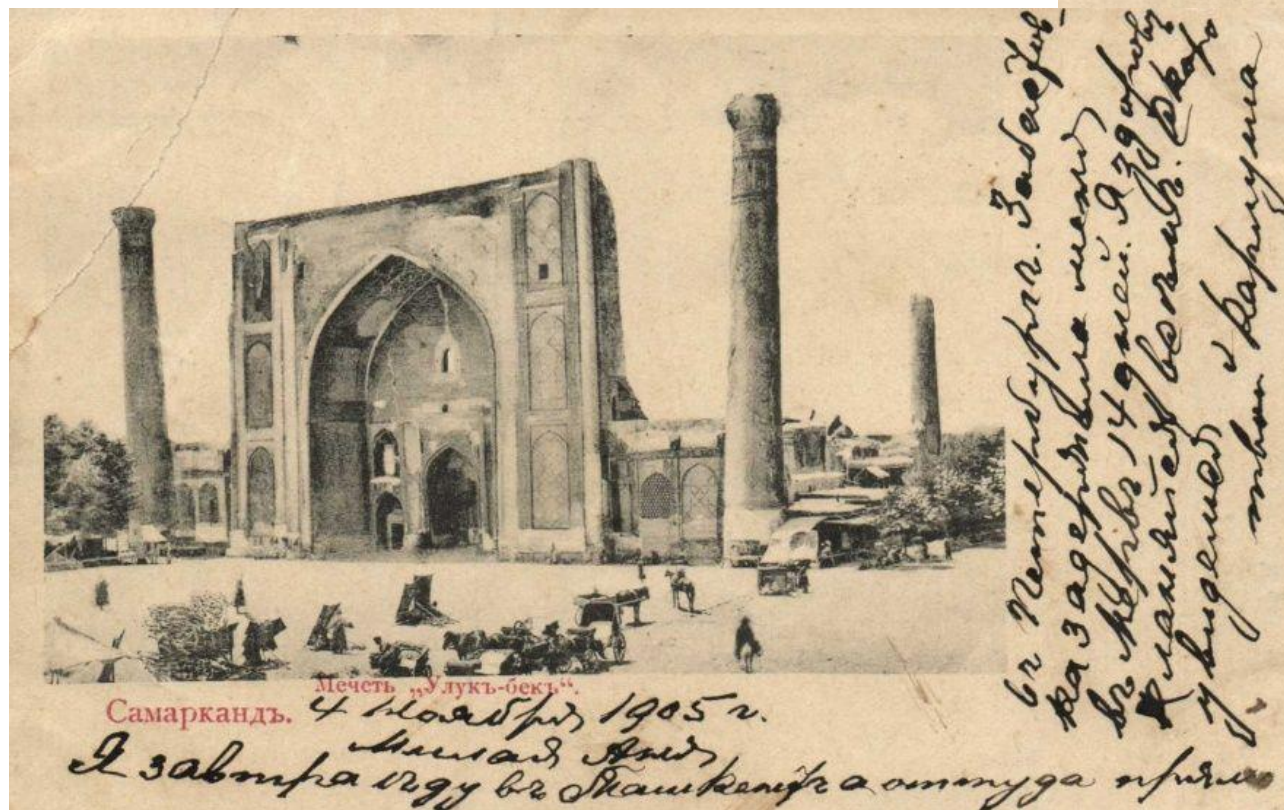

Это приблизительно пароход на котором
я поеду на Кавказ

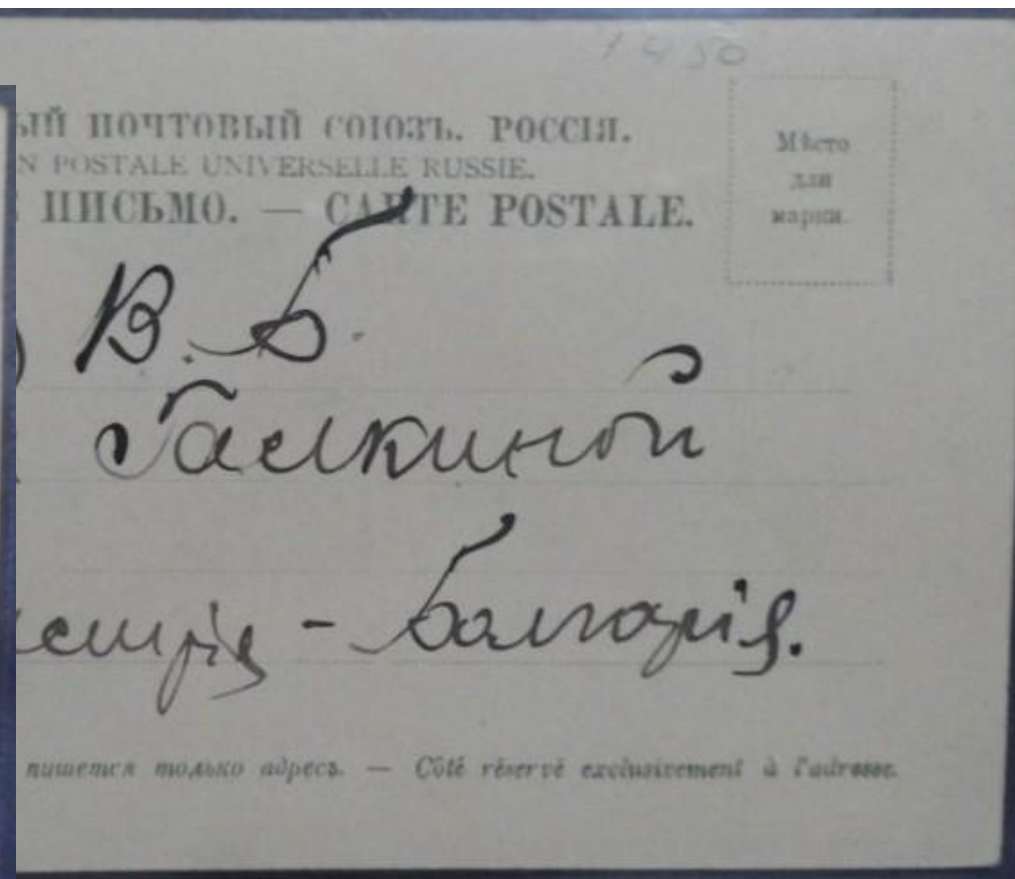

- определить, в каких ситуациях визуальное выступает ведущим компонентом, а когда – текст;
- проследить эволюцию практик компоновки текста и иллюстрации, которые, хотя и регулировались формальными ориентирами и практическими ограничениями, демонстрируют широкий спектр вариаций – от следования условным нормам до их сознательного или вынужденного нарушения;
- проанализировать семиотическое взаимодействие изображения и текста, которое варьируется от преднамеренных эффектов (усиления, ослабления или преобразования визуального послания) до случаев их случайного или парадоксального несоответствия, что также является важной характеристикой коммуникации через открытку.



Третья модальность

У почтовой открытки есть ещё одна модальность, которая соединяет в себе и визуал, и текст – это почтовые штемпели и цензурные отметки, магазинные и владельческие штампы, которые содержат в себе информацию о том, когда и по какому маршруту перемещалось послание, или о том, что оно было проверено цензурой, когда послание было отправлено или какой коллекционер владел открыткой.



Комплексное изучение почтовой открытки как мультимодального объекта (текст – визуал – метаданные) позволяет преодолеть дисциплинарные границы, но и утвердить ее в статусе самостоятельного предмета междисциплинарного исследования.



